

COES – Febre Amarela
CENTRO DE OPERAÇÕES DE EMERGÊNCIAS EM SAÚDE PÚBLICA

Boletim Epidemiológico – Nº 002/2019

Período sazonal: Julho/2018 a Junho/2019
07/02/2019

Situação epidemiológica

MONITORAMENTO DOS CASOS DE FEBRE AMARELA NO ESTADO DO PARANÁ

Atualização:06/02/2019

Casos notificados	Casos confirmados			Descartados	Investigação
	Autóctone ¹	Importado	Total		
38	3	0	3	25	10

Fonte: SINAN/DVDTV/CEVA/SVS/SESA-PR, 06/02/2019, dados preliminares sujeitos a alterações.

Nota¹ : 01 caso confirmado de Adrianópolis notificado por São Paulo

Vigilância de casos humanos

No período de 01/07/2018 a 06/02/2019 foram notificados 38 casos. Destes, 03 foram confirmados para febre amarela e 10 estão em investigação.

Um dos casos confirmado reside em Antonina-PR, mas o local provável de infecção do vírus tenha sido Guaraqueçaba-PR, os outros dois casos são autóctone de Adrianópolis-PR.

Distribuição dos casos de febre amarela notificados no período sazonal de 01/07/2018 a 06/02/2019, por município de residência, Paraná.

RS	Município de Residência	Notificados	Em Investigação	Confirmados		Descartados
				n	LPI (Local provável de infecção)	
1	Antonina	1	0	1	Guaraqueçaba	0
	Matinhos	1	1	0		0
	Morretes	3	0	0		3
	Paranaguá	1	1	0		0
2	Adrianópolis ¹	3	1	2	Adrianópolis	0
	Campina Grande do Sul	1	0	0		1
	Colombo	2	0	0		2
	Curitiba	4	0	0		4
	São José dos Pinhais	4	2	0		2
	Tijucas do Sul	1	1	0		0
3	Palmeira	3	1	0		2
7	Chopininho	2	0	0		2
8	Ampére	1	0	0		1
	Francisco Beltrão	2	0	0		2
	Planalto	1	0	0		1
9	Foz do Iguaçu	1	1	0		0
	Itaipulândia	1	0	0		1
10	Cascavel	2	1	0		1
15	Sarandi	2	0	0		2
16	Arapongas	1	0	0		1
17	Londrina	1	1	0		0
Total		38	10	3		25

Fonte: SINAN/DVDTV/CEVA/SVS/SESA-PR

Nota¹ : 01 Caso confirmado de Adrianópolis notificado por São Paulo

Resultados preliminares, sujeitos a alteração. DBF 06/02/2019.

Vigilância de Epizootias em Primatas Não Humanos – PNH (macacos)

Neste período de monitoramento 2018/2019, ocorreram epizootias em primatas não humanos (PNH) em 33 municípios, com confirmação de circulação do vírus amarelo em 01 município, Antonina. Até o momento 10 municípios estão com epizootia em investigação e 06 com epizootia indeterminada (sem coleta de amostra).

Distribuição das epizootias notificadas, no período de monitoramento de 01/07/2018 a 06/02/2019, por município de ocorrência, Paraná.

RS	Município de ocorrência	01/07/2018 a 30/06/2019			
		Confirmadas	Descartadas	Indeterminadas*	Em investigação
	ANTONINA	1		1	
	GUARAQUEÇABA			1	
1	MORRETES		1		
	ARAUCÁRIA			1	
	CONTENDA			1	
2	CURITIBA		2		1
	PIEN		1		
	PIRAQUARA		1		
	SÃO JOSÉ DOS PINHAIS				1
	TIJUCAS DO SUL		1		
	CASTRO		2		
3	SÃO JOÃO DO TRIUNFO			1	
6	BITURUNA		1		
	PAULO FRONTIN				1
7	MANGUEIRINHA				1
8	PRANCHITA			1	
	FOZ DO IGUAÇU		2		1
9	MATELÂNDIA				1
	MISSAL		1		
10	CASCADEL		2		
11	IRETAMA				1
13	JUSSARA				1
13	SÃO MANOEL DO PARANÁ		1		
13	TAPEJARA		1		
14	PLANALTINA DO PARANÁ		1		
15	MARINGÁ		8		3
16	APUCARANA		1		
	JANDAIA DO SUL		1		
	SÃO PEDRO DO IVAÍ		1		
17	LONDRINA		1		
19	BARRA DO JACARÉ		2		
	CARLÓPOLIS		1		
20	GUAÍRA				2
Total		1	32	6	13

Fonte: Sinan Net, dados atualizados em 06/02/2019, sujeitos a revisão

* Morte de macaco, sem coleta de amostras do animal objeto da notificação.

Os municípios que registraram epizootias no período de monitoramento de julho 2018 a junho/2019 estão dispostos no Mapa 1, com 01 epizootia confirmada no município de Antonina.

Mapa 1: Epizootias notificadas e confirmadas em PNH, segundo local de ocorrência, Paraná, 01/07/2018 a 06/02/2019

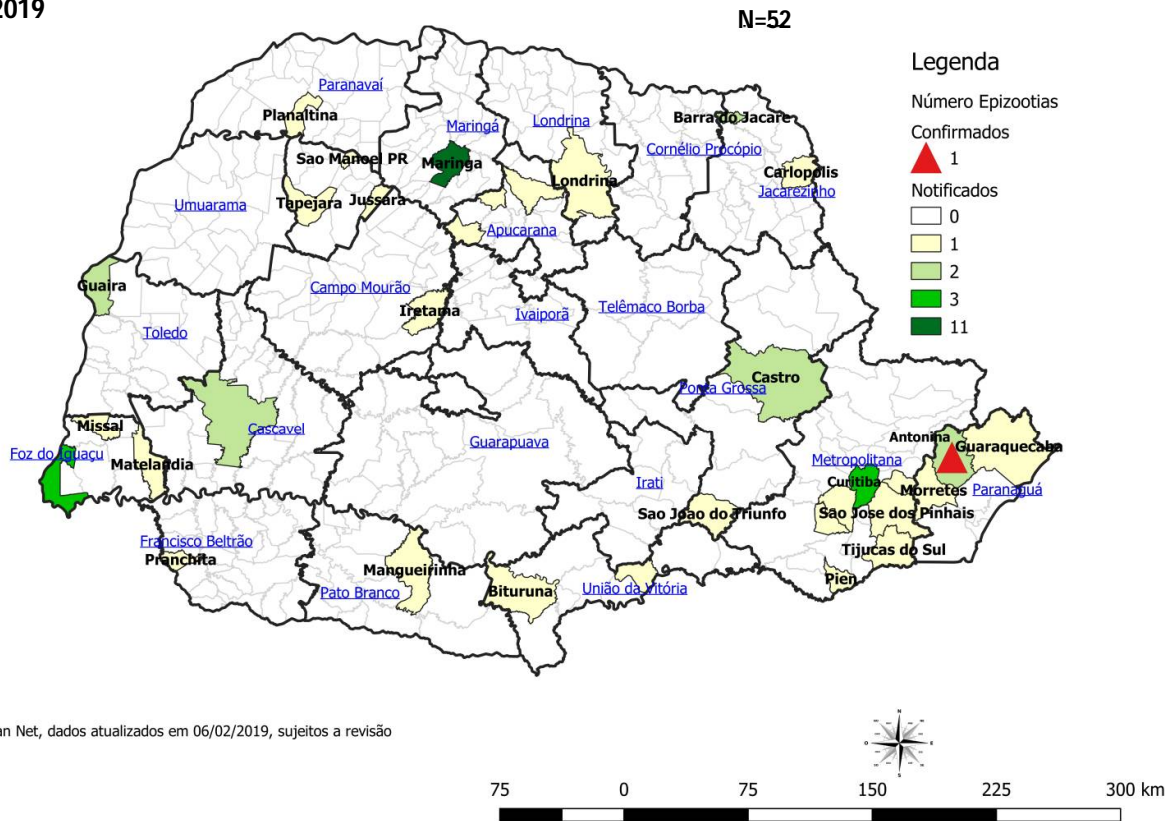

Imunização

O Estado do Paraná tem uma população geral de 10.577.755 pessoas distribuídas em 399 municípios a receber a vacina contra febre amarela no Estado.

A cobertura em menores de 1 ano no Paraná em 2018 é de 73,66% (dados preliminares). Estima-se um quantitativo de 4.917.392 pessoas a serem vacinadas no Estado atualmente, das quais 2.616.712 encontram-se nos municípios das 1ª e 2ª Regionais de Saúde.

Esse quantitativo de pessoas a serem vacinadas não representa o número real, tendo em vista a priorização da vacinação em detrimento da inserção dos dados no sistema de informação.

Estratégias de intensificação da vacinação vêm sendo realizadas em todo o Estado do Paraná, com prioridade nessas duas Regionais, bem como a busca ativa seletiva às populações de maior risco.

Percentual de cobertura vacinal de crianças menores de 1 ano, 2018, Paraná.

Regional	Regional	FA(< 1 ano) - Cobertura(%)
1	RS DE PARANAGUA	68,49
2	RS METROPOLITANA	51,31
3	RS PONTA GROSSA	79,37
4	RS IRATI	98,31
5	RS DE GUARAPUAVA	85,07
6	RS UNIAO DA VITORIA	89,05
7	RS PATO BRANCO	80,54
8	RS FRANCISCO BELTRAO	96,05
9	RS FOZ DO IGUAÇU	81,2
10	RS CASCAVEL	92,23
11	RS CAMPO MOURAO	95,98
12	RS UMUARAMA	89,27
13	RS CIANORTE	98,18
14	RS PARANAVAI	91,25
15	RS MARINGA	82,39
16	RS APUCARANA	84,98
17	RS LONDRINA	61,66
18	RS CORNELIO PROCOPIO	88,44
19	RS JACAREZINHO	93,92
20	RS TOLEDO	90,96
21	RS TELEMACO BORBA	86,6
22	RS IVAIPORA	96,05
Total		73,66

Fonte: SIPNI, 06/02/2019, dados preliminares sujeitos a alterações