



PARANÁ

GOVERNO
DO ESTADO

SECRETARIA
DA SAÚDE

FEBRE AMARELA

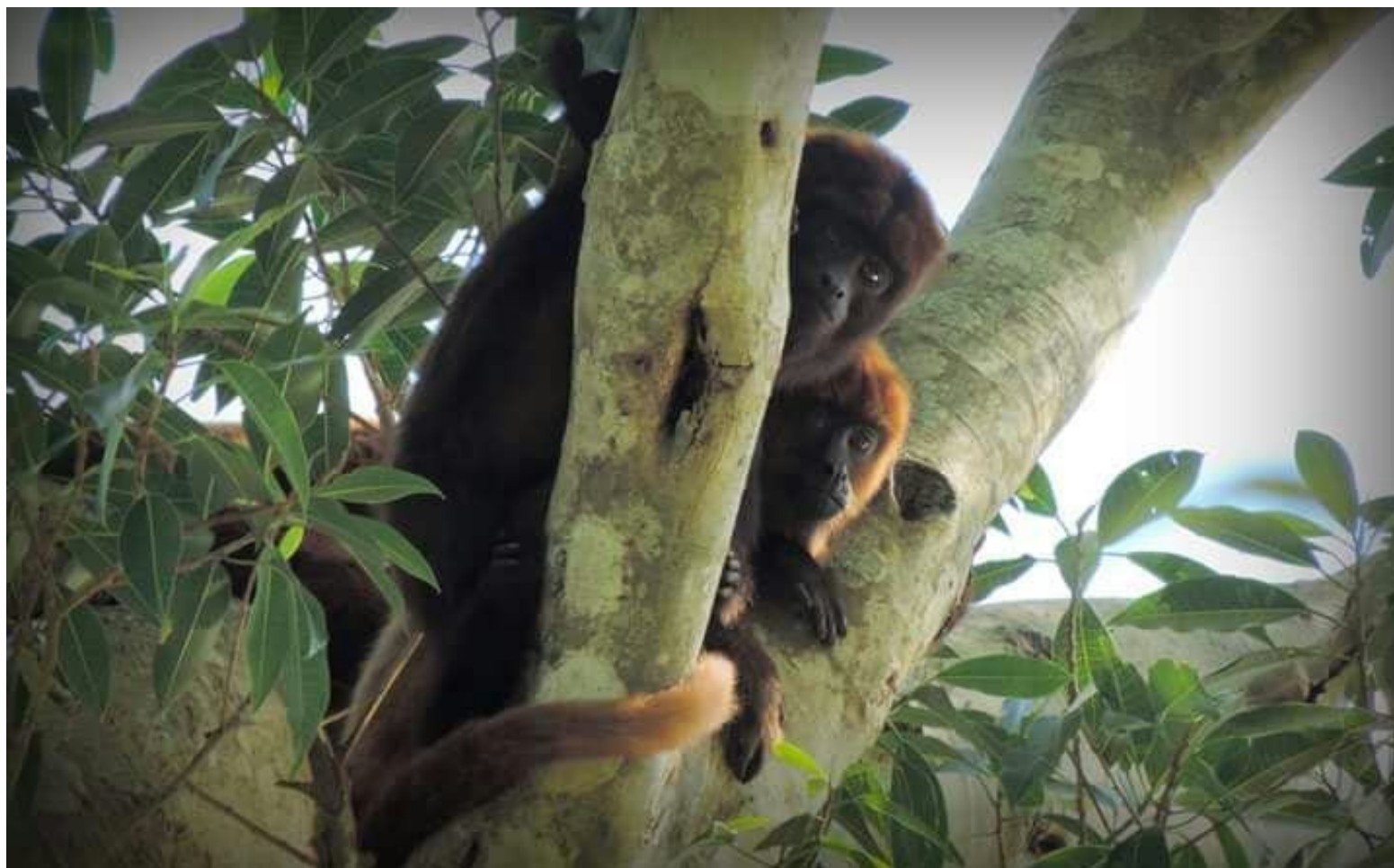

SITUAÇÃO EPIDEMIOLÓGICA DO ESTADO DO PARANÁ PERÍODO SAZONAL: JULHO/2018 A JUNHO/2019

Situação epidemiológica

MONITORAMENTO DOS CASOS DE FEBRE AMARELA NO ESTADO DO PARANÁ

Atualização:13/02/2019

Casos notificados	Casos confirmados			Descartados	Investigação
	Autóctone ¹	Importado	Total		
115	4	0	4	43	68

Fonte: SINAN/DVDTV/CEVA/SVS/SESA-PR, 13/02/2019, dados preliminares sujeitos a alterações.

Nota¹ : 01 caso confirmado de Adrianópolis notificado por São Paulo

Distribuição dos casos de febre amarela notificados no período sazonal de 01/07/2018 a 13/02/2019, por município de residência, Paraná.

RS	Município de Residência	Notificados	Em Investigação	Confirmados		Descartados
				n	LPI (Local provável de infecção)	
1	Antonina	5	4	1	Guaraqueçaba	0
	Matinhos	1	1	0		0
	Morretes	5	2	0		3
	Paranaguá	48	40	0		8
2	Adrianópolis	4	2	2	Adrianópolis	0
	Bocaiúva do Sul	1	0	0		1
	Campina Grande do Sul	4	2	1	Em investigação	1
	Cerro Azul	1	1	0		0
	Colombo	2	0	0		2
	Curitiba	6	1	0		5
	Pinhais	1	0	0		1
	São José dos Pinhais	12	9	0		3
3	Palmeira	3	1	0		2
7	Chopininho	2	0	0		2
8	Ampére	1	0	0		1
	Francisco Beltrão	2	0	0		2
	Planalto	1	0	0		1
9	Foz do Iguaçu	5	1	0		4
	Itaipulândia	1	0	0		1
10	Cascavel	2	1	0		1
	Iguatu	1	0	0		1
	Quedas do Iguaçu	1	1	0		0
11	Iretama	1	1	0		0
15	Sarandi	2	0	0		2
16	Arapongas	1	0	0		1
17	Londrina	1	1	0		0
18	Uraí	1	0	0		1
Total		115	68	4		43

Fonte: SINAN/DVDTV/CEVA/SVS/SESA-PR

Nota¹ Caso confirmado de Adrianópolis notificado por São Paulo

Resultados preliminares, sujeitos a alteração. DBF13/02/2019.

VIGILÂNCIA DE EPIZOOTIAS EM PRIMATAS NÃO HUMANOS – PNH (MACACOS)

Distribuição das epizootias notificadas, no período de monitoramento de 01/07/2018 a 13/02/2019, por município de ocorrência, Paraná.

RS	Município de ocorrência	01/07/2018 a 30/06/2019			
		Confirmadas	Descartadas	Indeterminadas*	Em investigação
1	ANTONINA	1		2	
	GUARAQUEÇABA			1	
	MORRETES		1		
2	ARAUCÁRIA			1	
	CONTENDA			1	
	CURITIBA		2		1
	PIEN		1		
	PIRAQUARA		1		
	SÃO JOSÉ DOS PINHAIS				1
	TIJUCAS DO SUL		1		
3	CASTRO		2		
	SÃO JOÃO DO TRIUNFO			1	
4	TEIXEIRA SOARES				1
6	BITURUNA		1		
	PAULO FRONTIN			1	
7	MANGUEIRINHA				1
8	PRANCHITA			1	
9	FOZ DO IGUAÇU		2		2
	MATELÂNDIA				1
	MISSAL		1		
10	CASCADEL		2		
11	IRETAMA		1		
13	JUSSARA				1
	SÃO MANOEL DO PARANÁ		1		
	TAPEJARA		1		
14	PLANALTINA DO PARANÁ		1		
15	MARINGÁ		9	1	2
16	APUCARANA		1		
	JANDAIA DO SUL		1		
	SÃO PEDRO DO IVAÍ		1		
17	LONDRINA		1		
19	BARRA DO JACARÉ		2		
	CARLÓPOLIS		1		
20	GUAÍRA		1	1	
Total		1	35	10	10

Fonte: Sinan Net, dados atualizados em 13/02/2019, sujeitos a alteração.

* Morte de macaco, sem coleta de amostras do animal objeto da notificação.

EPIZOOTIAS NOTIFICADAS E CONFIRMADAS EM PNH, SEGUNDO LOCAL DE OCORRÊNCIA, PARANÁ, 01/07/2018 A 13/02/2019

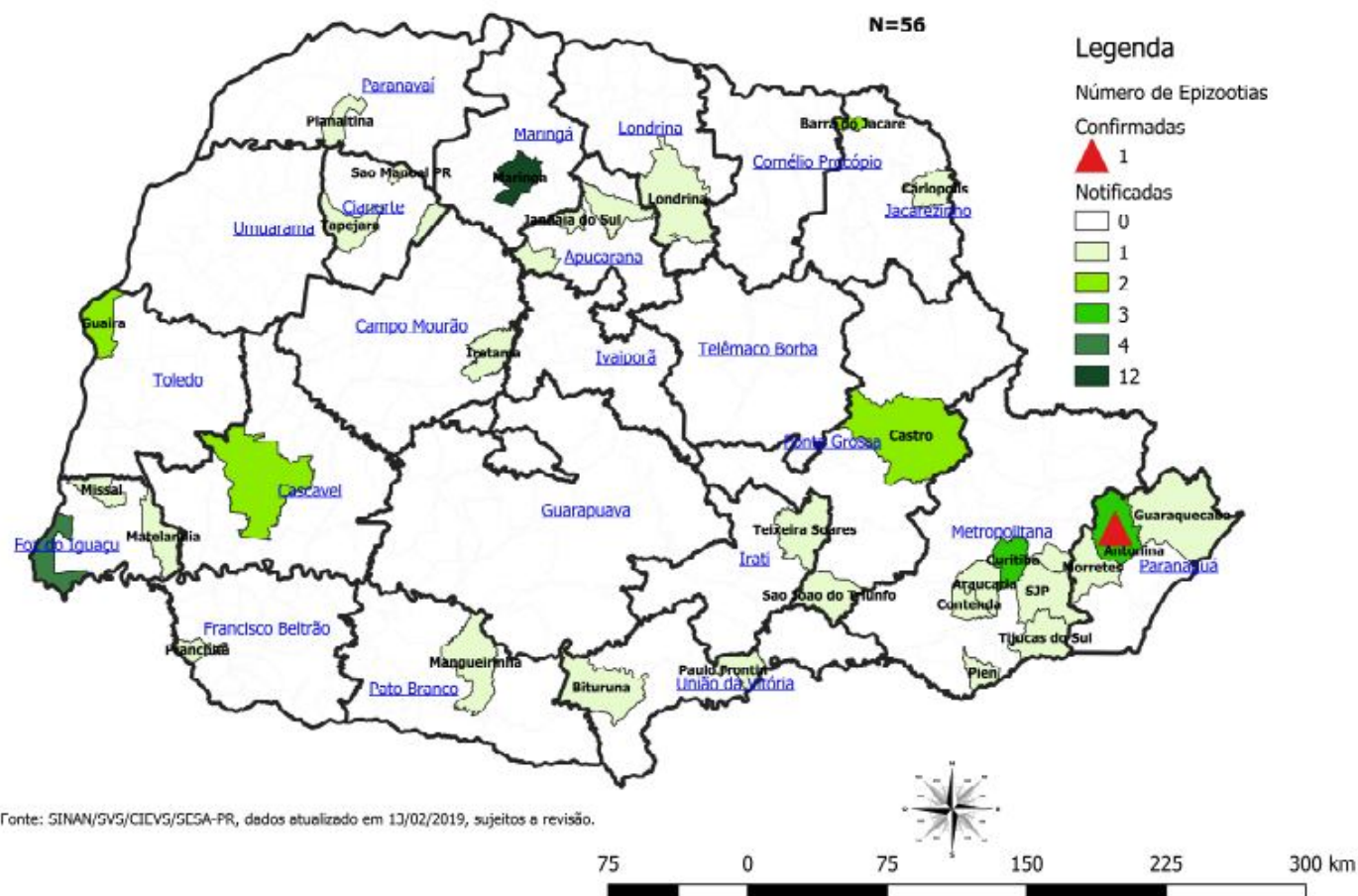

Vigilância de Epizootias em Primatas Não Humanos – PNH (macacos)

- Início das atividades de busca ativa de epizootias em primatas não humanos (PNH) para conhecimento da dispersão viral a fim de antecipar e intensificar medidas de prevenção aos humanos



IMUNIZAÇÃO

- O Estado do Paraná tem uma população geral de 10.577.755 pessoas distribuídas em 399 municípios. a receber a vacina contra febre amarela no Estado.
- **A cobertura em menores de 1 ano no Paraná em 2018 é de 73,66%** (dados preliminares). Estima-se um quantitativo de 4.917.392 pessoas a serem vacinadas no Estado atualmente, das quais 2.616.712 encontram-se nos municípios das 1ª e 2ª Regionais de Saúde.
- Esse quantitativo de pessoas a serem vacinadas não representa o número real, tendo em vista a priorização da vacinação em detrimento da inserção dos dados no sistema de informação.
- Estratégias de intensificação da vacinação vêm sendo realizadas em todo o Estado do Paraná, com prioridade nessas duas Regionais, bem como a busca ativa seletiva às populações de maior risco.

PERCENTUAL DE COBERTURA VACINAL DE CRIANÇAS MENORES DE 1 ANO, 2018, PARANÁ.

Regional	Regional	FA(< 1 ano) - Cobertura(%)
1	RS DE PARANAGUA	68,49
2	RS METROPOLITANA	51,31
3	RS PONTA GROSSA	79,37
4	RS IRATI	98,31
5	RS DE GUARAPUAVA	85,07
6	RS UNIAO DA VITORIA	89,05
7	RS PATO BRANCO	80,54
8	RS FRANCISCO BELTRAO	96,05
9	RS FOZ DO IGUAÇU	81,2
10	RS CASCAVEL	92,23
11	RS CAMPO MOURAO	95,98
12	RS UMUARAMA	89,27
13	RS CIANORTE	98,18
14	RS PARANAVAI	91,25
15	RS MARINGA	82,39
16	RS APUCARANA	84,98
17	RS LONDRINA	61,66
18	RS CORNELIO PROCOPIO	88,44
19	RS JACAREZINHO	93,92
20	RS TOLEDO	90,96
21	RS TELEMACHO BORBA	86,6
22	RS IVAIPORA	96,05
Total		73,66

Fonte: SIPNI, 06/02/2019, dados preliminares sujeitos a alterações

GOVERNO
DO ESTADO DO PARANÁ
SECRETARIA DA SAÚDE

[illegible]

CRIAÇÃO DO COES ESTADUAL, 1ªRS E 2ªRS



RT PCR ARBOVIROSES INCLUINDO FA NO LACEN PR

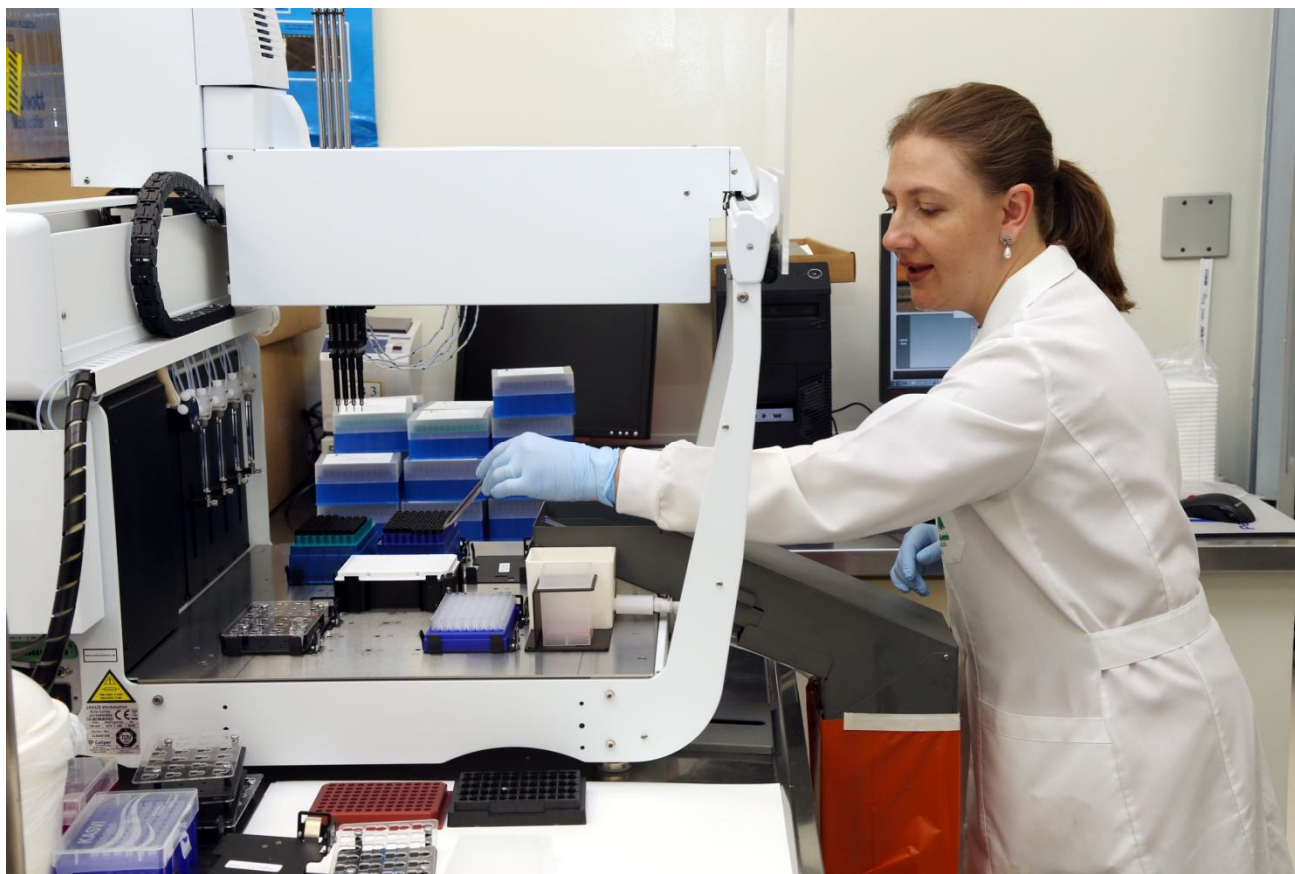

I FORUM DE MANEJO CLÍNICO EPIDEMIOLÓGICO DA FA DIA 22/01/2019 NO HOSPITAL DO TRABALHADOR



CAPACITAÇÃO DA ASSISTÊNCIA MUNICÍPIOS DO LITORAL DIA 06/02 CRM TRANSMISSÃO WEB DIA 07/02



PARCERIA COM INSTITUTO AMBIENTAL DO PARANÁ IAP

O IAP manterá fechadas as Unidades de Conservação Estaduais do Litoral



Unidades fechadas:

Parque Estadual do Boguaçu
Parque Estadual Pico Paraná
Parque Estadual Roberto Ribas Lange
Parque Estadual do Palmito
Parque Estadual da Graciosa
Parque Estadual do Pau Oco
Parque Estadual Rio da Onça
Parque Estadual das Lauráceas
APA Guaratuba
APA Guaraqueçaba
AEIT Marumbi

O IAP também recomenda o fechamento das unidades municipais, federais e Reservas Particulares do Patrimônio Natural (RPPNs).

VIGILÂNCIA ENTOMOLÓGICA DA FEBRE AMARELA

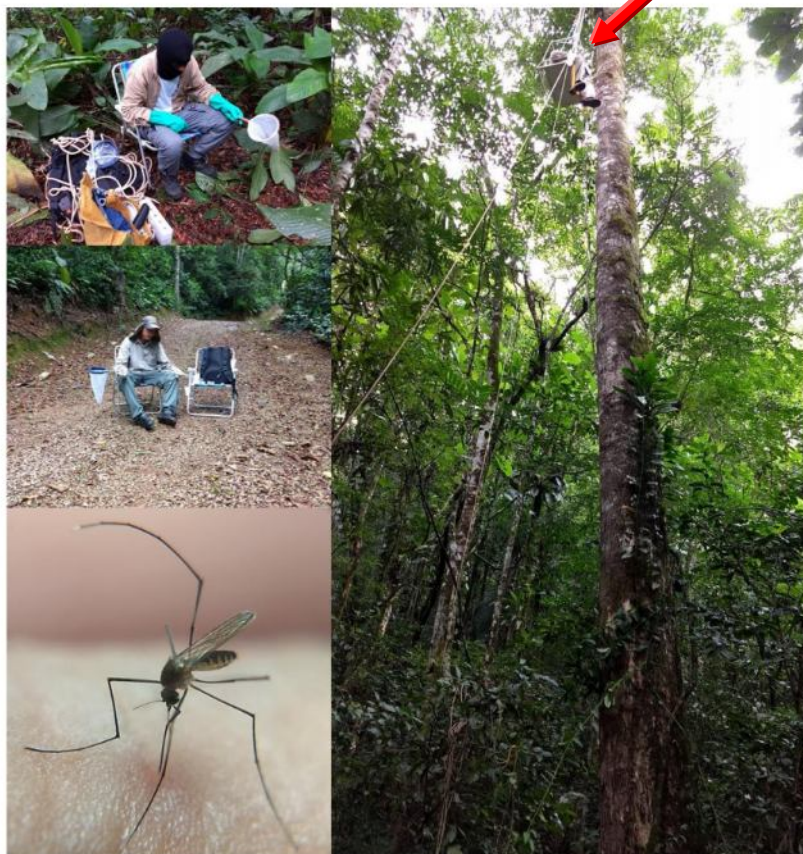

- Coleta de forma alada de mosquitos em nível de solo e copa de árvores, na Estação Ecológica de Antonina.
- Mosquito da Tribo Sabethini em destaque, coletado no trabalho.

ARMADILHAS INSTALADAS NO PERIDOMICÍLIO DO MUNICÍPIO DE ANTONINA NO PERÍODO DA TARDE DO DIA 01/02/2019 E RETIRADAS NA MANHÃ DO DIA 05/02/2019.



Aspiração Elétrica no peridomicílio de imóveis da localidade Centro.



Armadilha Ovitampa com ovos mosquitos do gênero Aedes.



Armadilha Adultrap com fêmea de Aedes aegypti.

INTENSIFICAÇÃO DAS ATIVIDADES DE VIGILÂNCIA ENTOMOLÓGICA

- Formação de 3 frentes de trabalho.
- Período de execução: 11 a 22/02/2019

- Equipe1: Adrianópolis, Cerro Azul, Doutor Ulysses e Sengés.
- Equipe 2: Campina Grande do Sul, Tunas do Paraná, Bocaiúva do Sul.
- Equipe 3: Guaraqueçaba, Paranaguá, Matinhos, Pontal do Paraná e Guaratuba.

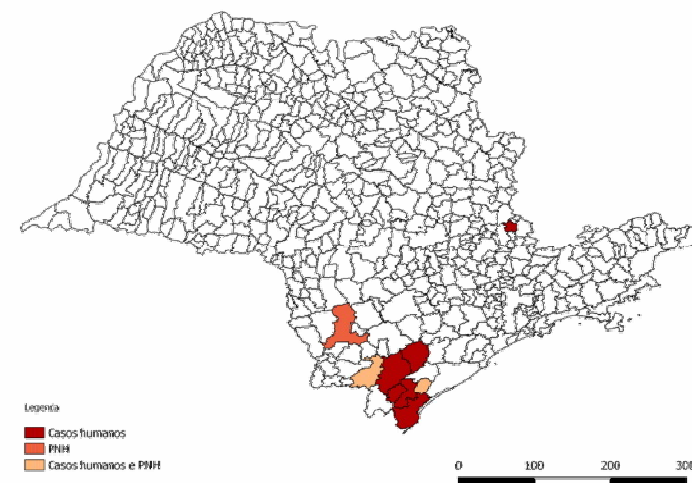
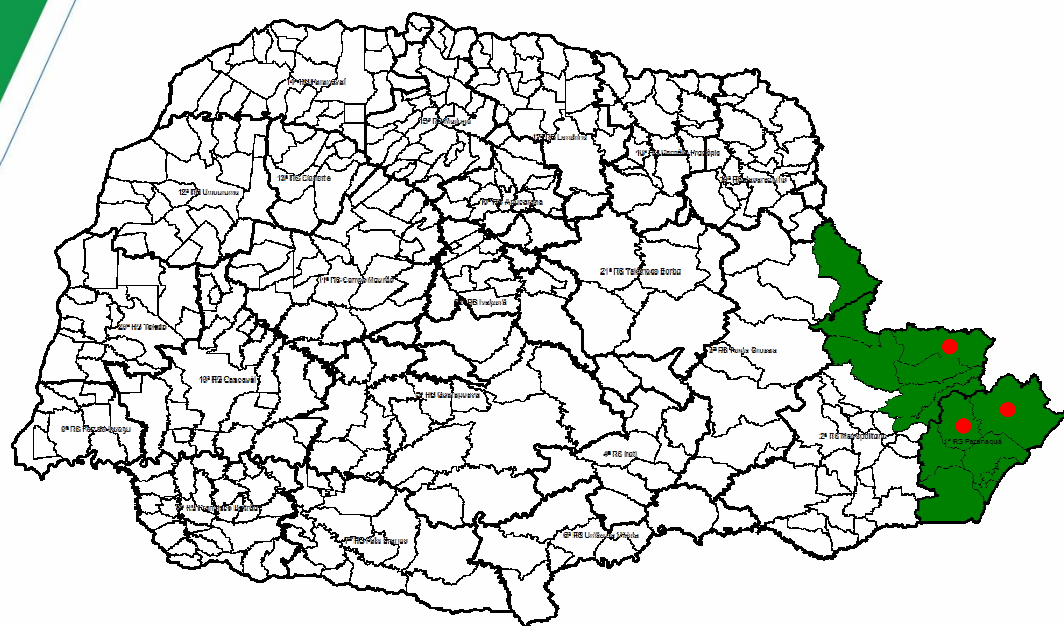

Fonte: SINAN; Divisão de Doenças Transmitidas por Vetores e Zoonoses/CEV/CCD/SES-PR; atualizado em 04/02/2019.

■ Municípios sob investigação entomológica nas 1ª, 2ª e 3ª RS.

- Municípios com circulação viral comprovada.
(Adrianópolis, Antonina e Guaraqueçaba)

Fonte: Divisão de Doenças Transmitidas por Vetores/CEVA/SVS/SESA-PR

USO DE UBV PESADO EM ANTONINA PARA REDUÇÃO DE INFESTAÇÃO POR AEDES



obrigada
vetores@sesa.pr.gov.br

